



PIANO OPERATIVO RELATIVO ALLA PROCEDURA CONCORSUALE

DEL CONCORSO ESTERNO per la copertura di n° 5 posti di "MARINAIO" Area Operativa esercizio Navigazione interna Lacuale - Area Professionale 3^A (parametro 121) (in possesso di almeno uno dei seguenti titoli professionali della NI - tutti autorizzati - : Capitano – Capo Timoniere - Timoniere - Motorista di m/ve) da adibire nel Settore Movimento presso le sedi della Direzione Esercizio della Navigazione Lago Maggiore, in servizio di ruolo in prova PTV - con sede di servizio Verbania **bandito in data 27/1/22**

Il presente documento contiene misure di prevenzione e protezione per il contenimento del rischio Covid-19 nel caso di attività concorsuali in presenza ed è elaborato in riferimento al "Protocollo di svolgimento dei concorsi pubblici di cui all'art. 1, comma 10, lettera z), del DPCM 14 gennaio 2021". MISURE PRELIMINARI DI PREDISPOSIZIONE DELLA SEDE CONCORSUALE nel rispetto delle previsioni di cui al protocollo della Presidenza del Consiglio dei Ministri – Dipartimento della Funzione Pubblica n. DFP- 25239 del 15/04/2021.

Per applicare tutte le misure precauzionali e di sicurezza anticontagio Covid-19 contenute nei vari protocolli nazionali e finalizzate ad evitare la diffusione del virus la Direzione di Esercizio NLM utilizzerà apposita aula presso il cantiere navale NLM di Arona per l'espletamento della prova teorico-pratica e orale.

REQUISITI GENERALI DELL'AREA CONCORSUALE – Il concorso sarà suddiviso in tre prove in tre distinte giornate: prova di nuoto e voga, prova teorico pratica e prova orale.

La prova di nuoto si terrà presso una struttura sportiva pubblica e, pertanto ai fini dell'ingresso nei locali della piscina, lo stesso, sarà soggetto a verifica preventiva circa il possesso di Certificazione Verde Covid-19 (nello specifico Green Pass Rafforzato) in corso di validità.

La prova di voga si terrà, all'aperto, presso il cantiere della Navigazione Lago Maggiore, nello specchio di lago antistante la zona officine.

Le prove teorico-pratica e la prova orale verranno effettuate presso un locale della Navigazione Lago Maggiore, riallestito per l'occasione in modo da rispettare i protocolli anti-epidemiologici trasmessi dal Governo.

Le dimensioni dell'aula sono adeguate in base al numero dei candidati convocati; l'area di attesa dei candidati ha dimensioni adeguate al numero di partecipanti al fine di evitare la formazione di assembramenti; in ogni caso sarà evitata la formazione di assembramenti e garantito un distanziamento minimo di 2,25 metri tra le persone; sono individuati percorsi dedicati e distinti di ingresso e di uscita, in modo da prevenire il rischio di interferenza tra i flussi; all'ingresso della sede sarà disponibile n. 1 dispenser di gel idroalcolico; è individuato un locale, per l'isolamento temporaneo della persona che manifesti sintomi sospetti Covid-19.

REQUISITI DI ACCESSO, TRANSITO, E USCITA DALL'AREA CONCORSUALE - le sale sono ventilate tramite finestre apribili o ventilazione forzata per favorire il ricambio d'aria regolare e sufficiente.

Il funzionamento degli impianti per il microclima segue le indicazioni fornite dall'ISS (Istituto Superiore di Sanità); la sala concorso è sufficientemente ampia per consentire il distanziamento di 2,25 metri sia tra i candidati/uditori che tra questi ultimi e i membri della commissione; l'accesso dovrà avvenire in maniera ordinata evitando gli assembramenti e nel rispetto del distanziamento minimo; subito dopo gli ingressi sono predisposti appositi dispenser di gel igienizzante per le mani. Chiunque acceda dovrà preventivamente provvedere alla corretta igienizzazione delle mani e indossare la mascherina FFP2 monouso; è fatto obbligo per chiunque di indossarla per tutto il periodo di permanenza nell'area concorsuale; tutti i predetti presidi sono forniti dalla Gestione Governativa – Navigazione Lago Maggiore - si precisa che eventuali presidi di cui fossero già dotati coloro che accedono dovranno obbligatoriamente essere sostituiti; eseguite le operazioni sopra esposte la persona sarà sottoposta al controllo della temperatura corporea tramite termoscanner. Solo in caso di impossibilità temporanea all'utilizzo del termoscanner, la temperatura corporea potrà essere rilevata con termometro manuale; ove la temperatura corporea risultasse superiore ai 37,5°C il soggetto in ingresso, sarà invitato dal personale di vigilanza a ritornare al proprio domicilio; ove la temperatura corporea risultasse inferiore ai 37,5°C, il soggetto in ingresso sarà invitato a posizionarsi nella sala di svolgimento della prova; i percorsi e le stanze saranno adeguatamente segnalate con cartelli ed indicazioni. Il flusso di accesso, transito e uscita dall'intera area concorsuale avverrà in modalità a senso unico. La planimetria dell'intera area concorsuale sarà affissa alle pareti;



GESTIONE E ISOLAMENTO DEGLI EVENTUALI CASI DI SINTOMATOLOGIA RICONDUCEBILE AL COVID-19 - Ove durante la prova concorsuale il candidato/membro di commissione manifesti sintomi riconducibili al Covid-19, si provvederà ad attuare le procedure previste dal protocollo condiviso aziendale avvisando tempestivamente i responsabili (RSPP, Dirigenti alla Sicurezza), i quali attiveranno tutte le procedure di isolamento e informeranno gli organismi competenti.

SANIFICAZIONE E DISINFEZIONE DEGLI AMBIENTI - Negli ambienti del concorso dovrà essere assicurata la pulizia e la sanificazione iniziale, prima dell'avvio delle attività e la disinfezione finale alla conclusione delle stesse (lavaggio pavimenti, sanificazione sedie, maniglie porte e finestre). Inoltre nella sala concorso saranno pulite le superfici delle scrivanie. La sanificazione dovrà avvenire con le modalità individuate dal Rapporto ISS n. 25/2020 e dalla Circolare del Ministero della Salute n. 17644 del 22 maggio 2020, "Indicazioni per l'attuazione di misure contenitive del contagio da SARS-CoV-2 attraverso procedure di sanificazione di strutture non sanitarie (superfici, ambienti interni) e abbigliamento".

PRESCRIZIONI GENERALI, DPI, PRESIDI DI SICUREZZA - I candidati non dovranno presentarsi presso la sede concorsuale se affetti da uno o più dei seguenti sintomi: • temperatura superiore a 37,5 °C e brividi; • tosse di recente comparsa; • difficoltà respiratoria; • perdita improvvisa dell'olfatto o diminuzione dell'olfatto, perdita del gusto o alterazione del gusto; • mal di gola; i candidati non dovranno presentarsi se sottoposti alla misura della quarantena o isolamento fiduciario e/o al divieto di allontanamento dalla propria dimora/abitazione come misura di prevenzione della diffusione del contagio da Covid-19; i candidati all'atto dell'ingresso nell'area concorsuale dovranno presentare la Certificazione Verde Covid-19 (cd Green Pass) in corso di validità; i candidati devono indossare obbligatoriamente ed esclusivamente le mascherine fornite dalla Direzione di Esercizio Navigazione Lago Maggiore, prevedendo in caso di rifiuto l'impossibilità di partecipare alla prova. Gli operatori di vigilanza, gli addetti all'identificazione dei candidati e i componenti della commissione esaminatrice dovranno essere muniti di facciali filtranti FFP2/FFP3 privi di valvola di espirazione. All'ingresso principale della sede, membri di commissione e candidati compileranno un modello di autodichiarazione attestante l'osservanza degli obblighi di legge relativamente all'emergenza pandemica e verrà contestualmente consegnata un'informativa sui dati personali (allegato n.1).

PRESIDI ANTI-CONTAGIO PRESENTI NELL'AREA CONCORSALE:

- dispenser di soluzione igienizzante idroalcolica;
- spray disinfettanti biocidi;
- contenitori con coperchio per i DPI usati;
- pannelli in plexiglass;
- nastro distanziatore;
- segnaletica verticale ed orizzontale;

MISURE ANTI-CONTAGIO VALIDE PER I CANDIDATI E PER GLI OPERATORI PRESENTI NELLE FASI CONCORSALE II personale impegnato nelle operazioni di concorso, dovrà:

- sorvegliare il rispetto delle distanze di sicurezza tra i candidati durante il percorso di accesso all'area concorsuale
- indirizzare i candidati verso i percorsi, favorendo la circolazione delle persone
- vigilare sull'attuazione di tutte le prescrizioni individuate nelle fasi concorsuali di seguito descritte:
 - ✓ **MODALITA' DI ACCESSO ALL'AREA CONCORSALE** Il percorso di accesso dovrà essere costantemente presidiato da personale dedicato, chiaramente definito ed eventualmente individuato per mezzo di apposita segnaletica; I candidati che accederanno all'area concorsuale dovranno:
 - presentarsi muniti di mascherina,
 - saranno sottoposti al rilevamento della temperatura corporea effettuato per mezzo di termoscanner
 - dovranno raggiungere l'aula concorso esclusivamente attraverso il percorso di transito predisposto
 - utilizzare il gel igienizzante per la disinfezione delle mani;
 - mantenere la distanza di sicurezza rispettando tutte le indicazioni fornite
 - ✓ **IDENTIFICAZIONE** Le operazioni d'identificazione dei partecipanti alla selezione saranno effettuate uno alla volta, dando priorità alle donne in stato di gravidanza, ai candidati diversamente abili, ai soggetti "fragili" ed ai candidati richiedenti tempi aggiuntivi; • per le operazioni di identificazione i candidati dovranno mantenersi ad idonea distanza dall'operatore, esibendo il proprio documento di riconoscimento e consegnando il cellulare che dovrà essere spento;
 - i candidati dovranno confermare di non trovarsi in una delle condizioni sopra indicate che pregiudicano l'accesso alla sede mediante la sottoscrizione e la consegna di un'autocertificazione ai sensi degli artt. 46 e 47 del DPR 445/2000;
 - concludere le operazioni di registrazione, la Commissione illustrerà, oltre alle modalità di svolgimento delle prove, anche i principali comportamenti di rispetto del protocollo di sicurezza predisposto.
 - ✓ **USCITA DALLA SEDE AL TERMINE DELLA PROVA** • la procedura di deflusso dei candidati dalla sala concorso dovrà essere gestita invitando all'uscita i candidati ordinandoli in fila uno alla volta rispettando il distanziamento



minimo previsto; • i candidati usciranno uno alla volta attraverso la porta di uscita mantenendo sempre la distanza interpersonale e comunque secondo le indicazioni degli assistenti; • non sarà consentito prolungare la presenza all'interno delle aree adibite a concorso al di fuori del tempo strettamente necessario al deflusso ordinato delle persone che dovranno uscire ed allontanarsi dall'area concorsuale; • è vietato costituire assembramenti nell'area concorsuale;

GESTIONE DI EVENTUALI CASI SOSPETTI COVID-19

a) temperatura superiore alla soglia dei 37,5 C° misurata in fase di ingresso

se all'ingresso della sede concorsuale all'atto della misurazione della temperatura, un candidato dovesse presentare una temperatura superiore alla soglia dei 37,5 C° (misurata anche più volte a dieci minuti di tempo da una misurazione e l'altra) non potrà accedere all'aula concorsuale e gli addetti lo inviteranno ad allontanarsi e a raggiungere il proprio domicilio il più presto possibile, invitandolo altresì a voler contattare il proprio medico di base per la valutazione clinica necessaria e l'eventuale prescrizione del test diagnostico.

b) temperatura superiore a 37,5 C° e sintomatologia compatibile al Covid-19 in fase di concorso

se durante la procedura concorsuale una persona (componente della commissione, candidato etc.) manifesti una sintomatologia compatibile con Covid-19, lo deve dichiarare immediatamente al Presidente della Commissione di concorso o al personale della Commissione e deve immediatamente essere isolato dalle altre persone. E' necessario provvedere a che lo stesso possa ritornare al proprio domicilio il più presto possibile, invitandolo a contattare il proprio medico di base per la valutazione clinica necessaria e l'eventuale prescrizione del test diagnostico. L'area di isolamento e quella frequentata dal soggetto con la sintomatologia dovranno essere sanificate in via straordinaria in applicazione alle indicazioni della Circolare 5443 del 22 febbraio 2020 del Ministero della Salute.

INFORMAZIONE E FORMAZIONE

Tutto il personale impegnato nell'attività concorsuale deve essere adeguatamente formato e informato sui rischi prevedibili e sulle misure da osservare per prevenire il rischio di contagio e sul comportamento da adottare per prevenirlo, nonché sui contenuti del presente piano operativo.

PERSONALE ADDETTO ALL'AREA CONCORSALE

Per le attività da espletare nell'area concorsuale sarà impegnato il sottoelencato personale:

- personale di accoglienza (portineria, commissione esaminatrice);
- personale addetto al servizio di pulizia (per pulizie precedenti e finali)

ALLEGATI:

- Informativa sulla tutela dei dati personali;
- Planimetria dell'area concorsuale



ALLEGATO 1)

INFORMATIVA SUL TRATTAMENTO DEI DATI PERSONALI

Titolare del Trattamento Gestione Governativa Navigazione Laghi

Interessati Dipendenti, collaboratori, visitatori, utenti, persone che hanno accesso ai locali aziendali ovvero ai luoghi dedicati al perseguimento dei fini istituzionali

Base giuridica Motivi di interesse pubblico: D.P.C.M. 14 gennaio 2021 "Ulteriori disposizioni attuative del decreto-legge 25 marzo 2020, n. 19, convertito, con modificazioni, dalla legge 25 maggio 2020, n. 35, e del decreto-legge 16 maggio 2020, n. 33, convertito, con modificazioni, dalla legge 14 luglio 2020, n. 74, recante ulteriori misure urgenti per fronteggiare l'emergenza epidemiologica da COVID-19; Direttiva n. 3 del 4 maggio 2020 del Ministro della Pubblica Amministrazione "Modalità di svolgimento della prestazione lavorativa nell'evolversi della situazione epidemiologica da parte delle pubbliche amministrazioni"; Protocollo quadro "Rientro in sicurezza" del Ministro per la Pubblica Amministrazione – Organizzazioni sindacali del 24 luglio 2020, ordinanze delle competenti autorità; Circolare n. 3 del 24 luglio 2020 "indicazioni per il rientro in sicurezza sui luoghi di lavoro dei dipendenti delle pubbliche amministrazioni" e relativo Protocollo quadro per la "prevenzione e la sicurezza dei dipendenti pubblici in ordine all'emergenza sanitaria da Covid-19". Protocollo di svolgimento dei concorsi pubblici di cui all'art. 1, comma 10, lettera z), del DPCM 14 gennaio 2021. obbligo di legge: art. 32 Costituzione; art. 2087 c.c.; d.lgs. 81/2008 (in particolare art. 20)

Finalità del trattamento - prevenzione dal contagio da COVID-19; - tutela della salute delle persone in azienda; - collaborazione con le autorità pubbliche e, in particolare, le autorità sanitarie.

Dati Raccolti 1) Qualora dovesse essere adottata la misura della rilevazione della temperatura corporea il dato verrà acquisito in tempo reale, senza registrazione o conservazione, salvo l'ipotesi di cui al seguente n. 2; **2)** dati identificativi e registrazione del superamento della soglia di temperatura solo qualora sia necessario a documentare le ragioni che hanno impedito l'accesso ai locali aziendali o la permanenza negli stessi; nonché, in tale caso, la registrazione dei dati relativi all'isolamento temporaneo, quali l'orario di uscita e le circostanze riferite dall'interessato a giustificazione dall'uscita dall'isolamento temporaneo; **3)** situazioni di pericolo di contagio da Covid-19, compresi dati relativi allo stato di salute, quali, a titolo esemplificativo, la temperatura corporea, dispnea (difficoltà respiratorie), tosse, rinite, perdita/riduzione dell'olfatto e/o del gusto, sintomi influenzali; provenienza/non provenienza dalle zone ad alto rischio epidemiologico; presenza/assenza di contatti, negli ultimi 14 giorni, con soggetti risultati positivi al COVID-19; **4)** dati relativi allo stato di salute riguardanti la "avvenuta negativizzazione" del tampone Covid-19; **5)** situazioni di particolare fragilità e patologie attuali o pregresse dei dipendenti; **6)** situazioni di non convivenza con persona/e anziana/e ultraottantenne e situazioni di non convivenza con persona/e fragili affetta dalle particolari patologie a rischio indicate dal Ministero della Salute.

Conseguenze in caso di rifiuto di rilevamento o di fornitura dei dati Nel caso di rifiuto del rilevamento della temperatura o di fornitura dei dati è vietato l'accesso ai locali aziendali e la permanenza negli stessi (laddove la misura fosse stata prevista);

Destinatari I dati possono essere conosciuti da autorizzati al trattamento; da designati al trattamento e in particolare dal responsabile dell'ufficio del personale; dal medico competente. I dati non sono diffusi o comunicati a terzi al di fuori delle specifiche previsioni normative (es. in caso di richiesta da parte dell'Autorità Sanitaria per la ricostruzione della filiera degli eventuali contatti stretti di un lavoratore risultato positivo al COVID-19). I dati possono essere comunicati alle pubbliche autorità. I dati non sono trasferiti all'estero e non si effettuano profilazioni o processi decisionali automatizzati.

Periodo di conservazione Qualora dovesse essere adottata la misura della rilevazione della temperatura corporea, I dati identificativi e il superamento della soglia di temperatura, registrati solo qualora sia necessario a documentare le ragioni che hanno impedito l'accesso ai locali aziendali, nonché le informazioni relative all'isolamento temporaneo sono conservati fino al termine dello stato d'emergenza previsto dalle autorità pubbliche competenti. È fatta salva la conservazione dei dati personali, anche particolari, per un periodo superiore, nei limiti del termine di prescrizione dei diritti, in relazione ad esigenze connesse all'esercizio del diritto di difesa in caso di controversie. Nessuna registrazione e/o conservazione è effettuata nel caso di mancato superamento della soglia di temperatura. È fatta salva la conservazione per un periodo superiore in relazione a richieste della pubblica autorità.

Modalità di tutela Gli interessati hanno il diritto di ottenere, nei casi previsti, l'accesso ai propri dati personali e la rettifica o la cancellazione degli stessi o la limitazione del trattamento che li riguarda o di opporsi al trattamento (artt. 15 e ss. del Regolamento). L'apposita istanza è presentata al seguente recapito: privacy@navigazionelaghi.it.

Gli interessati che ritengono che il trattamento dei dati personali a loro riferiti, effettuato secondo le modalità ivi indicate, avvenga in violazione di quanto previsto dal Regolamento hanno il diritto di proporre reclamo al Garante, come previsto dall'art. 77 del Regolamento stesso, o di adire le opportune sedi giudiziarie (art. 79 del Regolamento).

Dati di contatto del Responsabile della protezione dei dati Il Responsabile della protezione dei dati può essere contatto al seguente recapito Email: privacy@navigazionelaghi.it

PLANIMETRIA AREA CONCORSUALE

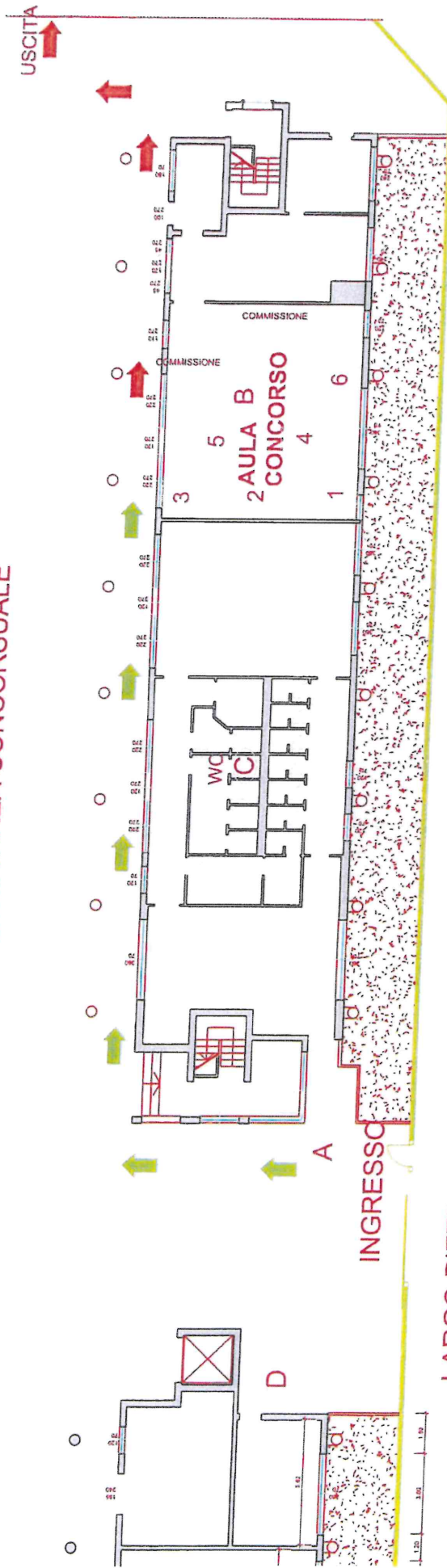

LARGO PIETRO VIDALE

- A = PORTINERIA INGRESSO/ATTESA: IDENTIFICAZIONE E RILIEVO TEMPERATURA
 - B = LOCALE SVOLGIMENTO PROVA
 - C = LOCALE WC
 - D = SALA GESTIONE CASO CON SINTOMATOLOGIA DA COVID-19
- ➡ PERCORSO DI INGRESSO
➡ PERCORSO DI USCITA